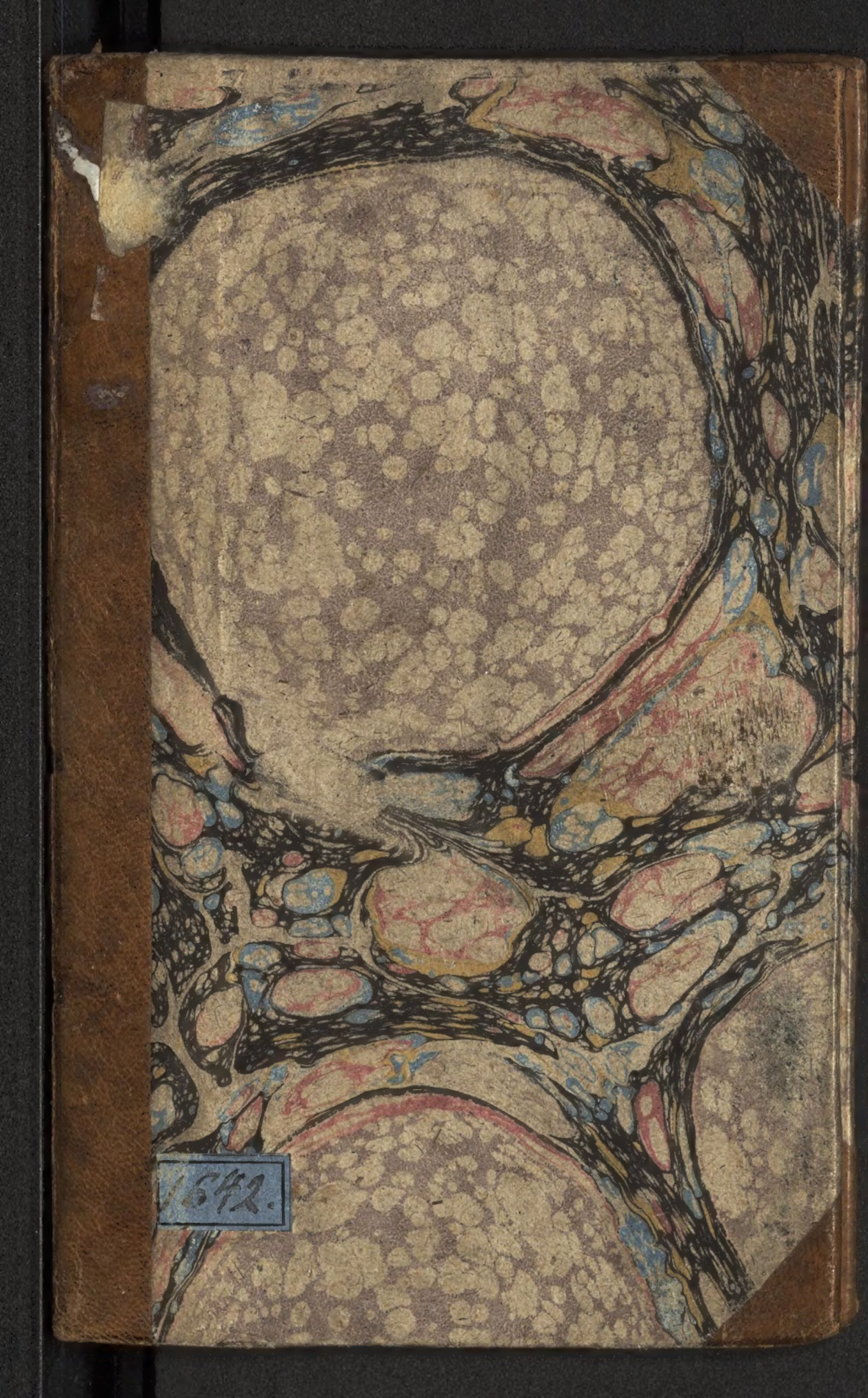
1642.

A7 10/102

УКАЗЪ ВСѢМЪ

ВЪ

ВОЙСКѢ РОССІЙСКОМЪ

обрѣтающимся вышнимъ и нижнимъ служителямъ,

ПРАВОСЛАВНО

КАѲОЛИЧЕСКІЯ ВѢРЫ.

Коимъ образомъ, и въ которое время по вся дни должны приносить Господу Богу моленія.

А которые иныхъ законовъ въ службѣ обрѣтаются, тѣ по своимъ уставамъ, однако въ тожъ время.

По утру, когда зорю станутъ бить, тогда всѣмъ солдатамъ стать въ ружье, такъ же и офицерамъ предъ ними со обнаженными шлагами. А когда пробьютъ, и станутъ бить намолитву трижды, и по скончаніи третьяго бою: тогда всѣмъ снять шляпы, и наклонивъ ружье, также и самимъ наклонясь молиться

ГОСУД. ИСТОРИЧЕСКІЙ МУЗЕЙ № 6635 19/VI-1923 БИБЛІОТЕКА
ЧЕРТКОВСКАЯ

и читать молитву сію:

Господи Іисусе Христе, Боже спасителю мой, ты рекль еси пречистыми твоими усты: яко безь мене не можете створити ничтоже. Господи Боже мой, вѣрую, обѣмь душею моею и сердцемь, тобою реченная, припадаю твоей благости: помози ми грѣшному, начинаемое мною дѣло, о тебѣ самомь и совершити: яко ты еси всѣхь благь податель и помощникь, и тебѣ славу возсылаемь, со безначальнымь твоимь отцемь, и пресвятымь и благимь, и животворящимь твоимь духомь, нынѣ и присно, и во вѣки вѣковь, аминь.

Таже Отче нашь, и Богородице дѣво радуйся; *а потомь поклонясь, ружье пелѣть положить. Симь же образомь и въ печеру дѣлать, по пробитіи талты.*

А въ девятомь часу предь полуднемь чинить моленіе по сему.

Начало по обычаю отъ Священника; не присутствующу же Священнику, начинаетъ чтецъ: Молитвами святыхь отецъ нашихь, *и* Трисвятое. *По* Отче нашь, Господи помилуй 12: Слава и нынѣ: Пріидите поклонимся *и* Псаломь 50. Помилуй мя боже: *таже нопоизбранные Псалмы.*

Нопоизбранный Псаломъ 1.

На тя Господи уповахъ, да не постыжуся во вѣкъ, ниже да посмѣются ми ся врази мои; ибо вси терпящїи тя, не постыдятся, да постыдятся беззаконнующїи вотще. Пути твоя Господи скажи ми, и стезямъ твоимъ научи мя. Приклони ко мнѣ ухо твое, и спаси мя. Буди ми въ бога защитителя, и въ мѣсто крѣпко спасти мя. Яко утверждение мое и прибѣжище мое еси ты. Боже мой не удалися отъ мене, боже мой въ помощь мою вонми, господи помощи потщися: пріими оружїе и щитъ, и востани въ помощь мою. Воздвигни руцѣ твои на гордыни ихъ въ конецъ, да постыдятся и посрамятся ищущїи душу мою, да возвратятся вспять и посрамятся мыслящїи ми злая. Да будутъ яко прахъ предъ лицемъ вѣтра, и ангелъ господень оскорбляя ихъ. Да будетъ путь ихъ тма и ползокъ, и ангелъ господень погоняя ихъ. Яко ты люди смиренныя спасеши, и очи гордыхъ смириши. Яко ты просвѣтиши свѣтильникъ мой господи боже мой, просвѣтиши тму мою. Яко тобою избавлюся отъ искушенїя, и богомъ моимъ

прейду стѣну. Богъ мой, непороченъ путь его, словеса господня разжена, защититель есть всѣхъ уповающихъ на него. Яко кто богъ развѣ господа; или кто богъ развѣ бога нашего. Богъ препоясуяй мя силою, и положи непороченъ путь мой. Совершаяй ноздѣ мои яко елени, и на высокихъ поставляяй мя. Научаяй руцѣ мои на брань, и положилъ еси лукъ мѣдянъ мышца моя. И далъ ми еси защищенїе спасенїя, и десница твоя воспрїятъ мя; и наказанїе твое исправитъ мя въ конецъ. и наказанїе твое то мя научитъ. Уширилъ еси стопы моя подо мною, и не изнемогостѣ плесни мои. Живъ господь, и благословенъ богъ, и да вознесется богъ спасенїя моего. Богъ даяй отмщенїе мнѣ, и покоривый люди подъ мя, избавитель мой, отъ враговъ моихъ гнѣвливыхъ. Отъ востающихъ на мя вознесеши мя, отъ мужа неправедна избавиши мя. Сего ради исповѣмся тебѣ во языцѣхъ господи, и имени твоему пою. Величаяй спасенїя царева, и творяй милость христу своему Давиду, и сѣмени его до вѣка.

Пса-

Псаломъ избранный 2.

Вознесу тя господи, яко подъялъ мя еси, и не возвеселилъ еси враговъ моихъ о мнѣ. Господи боже мой, воззвахъ къ тебѣ, и исцѣлилъ мя еси. Господи, возвелъ еси отъ ада душу мою, спаслъ мя еси отъ нисходящихъ въ ровъ. Пойте господеви преподобніи его, и исповѣдайте память святыни его. Яко богъ судія есть, сего смиряетъ, и сего возноситъ. Азъ же возрадуюся во вѣкъ, воспою богу Іаковлю; и вся роги грѣшныхъ сломлю, и вознесется рогъ праведнаго.

Псаломъ избранный 3.

Благословенъ Господь Богъ мой, научаяй руцѣ мой на ополченіе, персты моя на брань; милость моя и прибѣжище мое, заступникъ мой, и избавитель мой, защититель мой, и на него уповахъ: повинуя люди моя подъ мя. Господи наставимя правдою твоею, врагъ моихъ ради исправи предъ тобою путь мой. Аще ополчится на мя полкъ, не убоится сердце мое. Аще востанетъ на мя брань, на него азъ уповаю. Яко скры мя въ селеніи своемъ, въ день золъ мо-

ихъ покрымя въ тайнѣ селенїя своего, на камень вознесе мя, и нынѣ се вознесе главу мою на враги моя; обыдохъ и пожрохъ въ селенїи его жертву хваленїя и воскликновенїя, пою и воспою господеви; яко умножилъ еси милость твою боже, сынове же человѣчестїи въ кровѣ крилу твоею надѣятися имутъ; упїются отъ тука дому твоего, и потокомъ сладости твоея напоиши я, яко у тебе источникъ живота, во свѣтѣ твоемъ узримъ свѣтъ, пробави милость твою вѣдущимъ тя; и правду твою правымъ сердцемъ; да не прїидетъ мнѣ нога гордыни: и рука грѣшнича да не подвижетъ мене; тамо падоша вси дѣлающїи беззаконїе: изринoвени быша, и не возмогошѣ стати.

Псаломъ 4.

Господи не вознесеся сердце мое, нижѐ вознесостеся очи мои: нижѐ ходихъ въ великихъ, нижѐ въ дивныхъ паче мене. Аще не смиреномудрствовахъ, но вознесохъ душу мою; яко отдоеное на матерь свою, тако воздаси на душу мою. Да уповаетъ Израиль на господа отъ нынѣ и до вѣка.

Слава

Слава и нынѣ, Аллилуїа, Аллилуїа, Аллилуїа. Слава тебѣ боже, *трижды.*

МОЛИТВА 1.

Господи щедрый и милостивый, долготерпѣливе и многомилостиве, внуши молитву нашу, и вонми гласу моленїя нашего; сотвори съ нами знаменїя во благо, наставн насъ на путь твой, еже ходити во истиннѣ твоей; возвесели сердца наша, во еже боятися имене твоего святаго; зане велїй еси ты, и творяй чудеса, ты еси богъ единъ, и нѣсть подобенъ тебѣ въ бозѣхъ господи; силенъ въ милости и благъ въ крѣпости, во еже помогати и утѣшати и спасати вся уповающїя во имя святое твое. Яко подобаетъ тебѣ всякая слава, честь и поклоненїе отцу, и сыну, и святому духу, нынѣ и присно, и во вѣки вѣковъ, аминь.

МОЛИТВА 2.

Господи боже нашъ, помяни насъ грѣшныхъ и непотребныхъ рабъ твоихъ, внегда призывати намъ святое имя твое; и не посрами насъ отъ чая-

нїя милости твоея; но даруй намъ господи вся яже ко спасенїю прошенія; и сподоби насъ любити и боятися тебе отъ всего сердца нашего, и творити во всемъ волю твою; яко благъ и человѣколюбецъ Богъ еси, и тебѣ славу возсылаемъ, отцу, и сыну, и святому духу, нынѣ и присно, и во вѣки вѣковъ, аминь.

МОЛИТВА 3.

Многомилостиве и всемилостиве боже мой, господи Іисусе Христе, многія ради любве сшелъ и воплотился еси, яко да спасеши всѣхъ. И паки спасе, спаси мя по благодати, молю тя. Аще бо отъ дѣлъ спасеши мя, нѣсть се благодать и даръ, но долгъ паче; ей многій въ щедротахъ, и неизреченный въ милости. Вѣруяй бо въ мя, рекъ еси, о Христе мой, живъ будетъ и не узритъ смерти во вѣки. Аще убо вѣра, яже въ тя, спасаетъ отчаянныя, се вѣрую, спаси мя, яко богъ мой еси ты и создатель. Вѣра же вмѣсто дѣлъ да вмѣнится мнѣ; боже мой, не взыщеши дѣлъ отнюдь оправдающихъ мя. Но та вѣра моя да довлѣетъ вмѣсто всѣхъ, та да отвѣщаетъ, та да оправ-

дитъ

дитъ мя: та да покажетъ мя причастника славы твоея вѣчныя; да не убо похититъ мя сатана, и похвалится слове, еже отторгнути мя отъ твоея руки и ограды. Но или хощу, спаси мя, или не хощу, христе спасе мой, предвари скоро, скоро погибохъ, ты бо еси богъ мой, отъ чрева матере моея; сподоби мя господи нынѣ возлюбити тя, якоже возлюбихъ иногда той самый грѣхъ: и паки поработати тебѣ безъ лѣности тощно, якоже поработахъ прежде сатанѣ льстивому. Наипаче же поработаю тебѣ Господу и Богу моему Іисусу Христу, во вся дни живота моего: нынѣ и присно, и во вѣки вѣковъ, аминь.

МОЛИТВА 4.

Боже и Господи силъ, и всея твари содѣтелю, иже за милосердіе безприкладныя милости твоея, единороднаго сына твоего, Господа нашего Іисуса Христа, низпославый на спасеніе рода нашего; и честнымъ его крестомъ, рукописаніе грѣхъ нашихъ растерзавый, и побѣдивый тѣмъ начала и власти тмы; самъ владыко человѣколюбче, прівми и насъ грѣшныхъ, благо-

дарственныя сїя, и молебныя молитвы; и избави насъ отъ всякаго всегубительнаго и мрачнаго прегрѣшенїя, и всѣхъ озлобити насъ ищущихъ, видимыхъ и невидимыхъ враговъ; пригвозди страху твоему плоти наша, и не уклони сердецъ нашихъ, во словеса или помышленїя лукавствїя: но любовїю твоею уязви души наша: да къ тебѣ всегда взирающе, и еже отъ тебе свѣтомъ наставляеми, тебѣ неприступнаго и присносущнаго зряще свѣта, непрестанное тебѣ исповѣданїе, и благодареніе возсылаемъ безначальному отцу, со единороднымъ твоимъ сыномъ, и всесвятымъ и благимъ, и животворящимъ твоимъ духомъ, нынѣ и присно, и во вѣки вѣковъ, аминь.

ТРОНАРЬ ДНЕ.

КОНДАКЪ Гласъ 8.

Взбранной воеводѣ побѣдительная, яко избавльшеся отъ злыхъ, благодарственная восписуемъ ти раби твои богородице: но яко имущая державу непобѣдимую, отъ всякихъ насъ бѣдъ свободи, да зовемъ ти: радуйся невѣсто неневѣстная. Слава и нынѣ.

Тебѣ

Тебе необоримую стѣну, спасенїя утвержденіе, богородице дѣво молимъ; сопротивныхъ совѣты разори, людей твоихъ печаль на радость преложи, градъ твой огради, ИМПЕРАТРИЦѢ побори, о мирѣ мїра моли, яко ты еси богородице упованіе наше.

Прокименъ, Апостолъ и Евангеліе *дне: а гдѣ за скудостїю книгъ, нѣсть днешнаго, читать настоящее.*

АПОСТОЛЪ КЪ КОЛОССАЕМЪ, ЗАЧАЛО 258.

Братіе, облецытеся убо [якоже избранніи божіи, святіи, и возлюбленніи,] во утробы щедротъ, благость, смиреномудріе, кротость, и долготерпѣніе: пріемлюще другъ-друга, и прощающе себѣ, аще кто на кого имать пореченіе: якоже и Христосъ простилъ есть вамъ, тако и вы. Надъ всѣми же сими сіяжите любовь, яже есть союзъ совершенства, и миръ божій да водворяется въ сердцахъ вашихъ, въ оньже и звани бысте во единомъ тѣлѣ, и благодарни бывайте. Слово Христово да вселяется въ васъ богатно, во всякой премудрости, учаще и вразумляюще себе самѣхъ,

во

во псалмѣхъ, и пѣнїихъ и пѣснехъ духовныхъ, о благодати поюще въ сердцахъ вашихъ господеви.

ЕВАНГЕЛІЕ ОТЪ МАРКА, ЗАЧ. 37.

Рече Господь: иже хощетъ по мнѣ пти, да отвержется себе, и возметъ крестъ свой, и по мнѣ грядетъ. Иже бо аще хощетъ душу свою спасти, погубитъ ю: а иже погубитъ душу свою мене ради и евангелїа, той спасетъ ю. Каябо польза человѣку, аще прїобрящетъ мїръ весь, и отщетитъ душу свою; или что дастъ человѣкъ измѣну за души своей? Иже бо аще постыдится мене, и моихъ словесъ въ родѣ семъ прелюбодѣйнѣмъ и грѣшнѣмъ, и сынъ человѣческій постыдится его, егда прїидетъ во славѣ отца своего, со ангелы святыми. И глаголаше имъ, аминь глаголю вамъ: яко суть нѣцыи отъ здѣ стоящихъ, иже не имутъ вкусити смерти, дондеже видятъ царствїе божїе пришедшее въ силѣ.

Аще Спященникъ, Ектенїя великая, и по позгласѣ:

Паки и паки преклонше колѣна господу помолимся.

И

И чтетъ молитву попособранную. Аще же нѣсть Священника, чтетъ иный кто, такожде колѣна преклонитъ.

Боже великій и вѣчный, святый, едине непобѣдимый, сотворивый небо и землю и море, и вся созданная на нихъ, прежде еже просити всѣхъ прошенія подаваяй; сподобивый насъ въ часъ сей стати предъ неприступною твоею славою, на пѣніе и хвалу чудесъ твоихъ; тебѣ молимся, и тебе просимъ, владыко человѣколюбче, отца, Господа и Бога и спаса нашего Іисуса Христа, насъ ради человѣковъ, и нашего ради спасенія, сшедшаго съ небесъ и воплотившагося отъ духа святаго, и Маріи приснодѣвы и преславныя Богородицы, иже первѣе словесы уча, послѣди же и дѣлы показуя, еда спасительную страсть претерпѣ, одесную тебе Бога и Отца сѣде, подаде намъ грѣшнымъ и недостойнымъ рабомъ твоимъ мольбы приносити тебѣ; самъ многомилостиве и человѣколюбче, очисти ны недостойныя рабы твоя, и подаждь благодать, еже сокрушеннымъ сердцемъ, невозносительно приносити тебѣ присвятое славословіе и благодареніе великихъ твоихъ даровъ, яже сотворилъ

еси [къ намъ] и твориши всегда намъ, ей владыко человѣколюбче, аще что и согрѣшихомъ, милостивъ намъ буди, зане ни единъ чистъ есть предъ тобою, аще и единъ день живота его есть, развѣ ты точію единъ; самъ убо владыко боже спасителю нашъ, надежде всѣмъ концемъ земли, и сущимъ въ мори далече, пріими моленіе наше, и сохрани насъ отъ всякихъ бѣдъ и нуждъ и обстояній. Рече бо единородный твой сынъ Господь нашъ Іисусъ Христосъ: яко елико аще что просите, о его имяни невозбранно пріемлете отъ тебе присносущнаго Бога и Отца; тѣмъ же дерзающе на неложное его обѣщаніе, молимъ, спомоществуй намъ званіе наше непорочно и непостыдно предъ тобою совершити; препоясни насъ силою твоею свыше, даждь сердце мужественно противу враговъ нашихъ; да и мы со пророкомъ Давидомъ благословяще ти, рцемъ: благословенъ Господь Богъ нашъ, научаяй руцѣ наши на ополченіе, и персты наша на брань: ты убо Господи боже небесный отче вседержителю и промыслителю о всѣхъ, къ тебѣ пріверженіи есмы отъ чрева матере нашея; сего ради дерзающе на

щедро-

щедроты твоя, зовемъ, грѣховъ юности и невѣденія нашего не помяни, и отъ тайныхъ нашихъ очисти насъ; не отрини насъ во время старости, внегда оскудѣваши крѣпости нашей; всѣхъ насъ собери во твое царство, конецъ благій и мирный даруй намъ и всѣмъ людемъ твоимъ; да возможемъ кійждо со святымъ Павломъ рещи: подвигомъ добрымъ подвизахся, теченіе скончахъ, вѣру соблюдохъ, прочее соблюдается ми вѣнецъ правды, его же воздастъ господь въ день онъ праведный судія; егоже буди и намъ всѣмъ получити благодатію и человѣколюбіемъ единороднаго твоего сына, съ нимъ же благословенъ еси, со пресвятымъ и благимъ и единосущнымъ твоимъ духомъ, нынѣ и присно, и во вѣки вѣковъ, аминь.

По постанїи же Священникъ или чтецъ глаголетъ:

И сподоби насъ владыко содерзновеніемъ неосужденно смѣти нарицати тебе небеснаго Бога отца, и глаголати:

И абїе пси предстоящїи велегласно и неслѣшно со умиленіемъ глаголютъ:

Отче

Отче нашъ:
Богородице дѣво радуйся;
лѣнїемъ, или чтенїемъ.

Вся Ангеловъ воинства, Предтече Господень, Апостоловъ двоенадесятница, святіи вси съ Богородицею, сотворите молитву, во еже спастися намъ. *Таже:*

Достойно есть:

И отпустъ.

Печатано при Морскомъ Шляхетномъ Кадетскомъ Корпусѣ, 1784 года.

Инв. № 9253